Amplificateur faible bruit 10–6000 MHz, 20 dB

Sur 10–6000 MHz, le gain typique est de 20 dB. L'alimentation typique de 5 V demande 65 mA typiques. Les 20 dBm correspondent à la saturation ; aucune sortie linéaire n'est spécifiée.

Le module de 36.2 × 24 × 10 mm comporte des SMA-K femelles, un condensateur traversant et une languette de masse. Limites absolues : 7 V et 12 dBm en entrée.

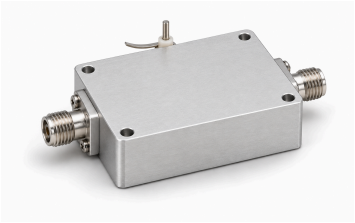

Caractéristiques électriques

Paramètre	Valeur	Unité
Fréquence de fonctionnement	10–6000	MHz
Gain	20 (Typique)	dB
Facteur de bruit	1.8 (Typique)	dB
Puissance de sortie saturée (Psat) [1]	20 (Typique)	dBm
S11 d'entrée (valeur signée de la source) [2]	−10 (Typique)	dB
Tension d'alimentation	5 (Typique)	VDC
Courant dynamique	65 (Typique)	mA

[1] Sortie saturée Psat, pas P1dB ni sortie linéaire garantie.

[2] Convention S11 négative conservée, sans conversion en perte de retour positive.

Valeurs maximales absolues

Paramètre	Valeur	Unité
Tension d'alimentation maximale absolue	≤7 (Maximum absolu ; fonctionnement continu ou performances à cette limite non établis. Maximum: 7 VDC.)	VDC
Puissance d'entrée maximale absolue	≤12 (Maximum absolu ; fonctionnement continu ou performances à cette limite non établis. Maximum: 12 dBm.)	dBm
Température de fonctionnement	−40–+70	°C
Température de stockage	−40–+85	°C

Interfaces et contacts

Interface	Spécification
Connecteur d'entrée RF	SMA-K femelle
Connecteur de sortie RF	SMA-K femelle
Interface d'alimentation DC	Condensateur traversant
Interface de masse	Languette métallique de masse

Caractéristiques mécaniques

Paramètre	Valeur	Unité
Dimensions du corps	36.2 × 24 × 10	mm
Entraxe des trous de fixation	31.6 × 19.4	mm
Trous de fixation	4 × Φ3 (Quatre trous traversants.)	mm

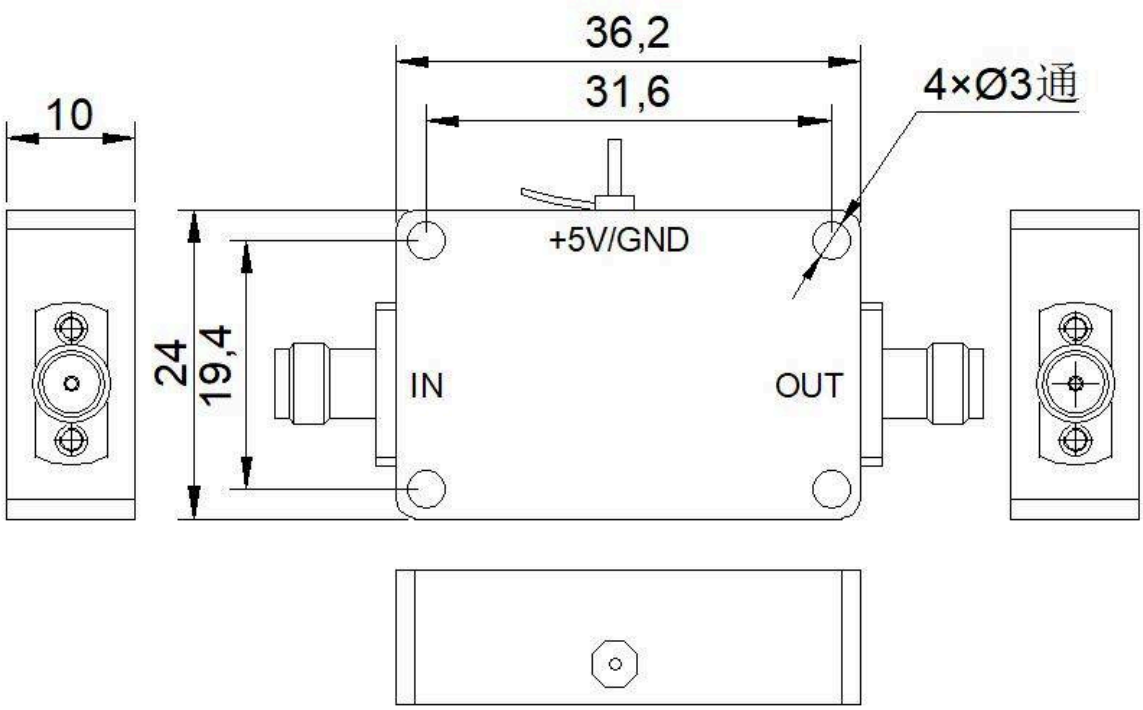

Avis relatif au document

Les spécifications peuvent être révisées. Avant de figer la conception, confirmez auprès de LCRF la révision en vigueur et les exigences propres au produit. L'offre approuvée et les documents de commande définissent la configuration fournie.