Catálogo de produtos

Amplificadores RF de alta potência

Compare especificações de potência, condições de operação e requisitos de integração. Defina a especificação e o escopo de fornecimento do módulo ou conjunto completo antes de solicitar uma cotação.



Produtos: 46

Revisão: 17 · Data da revisão: 2026-11-12



LCPAM-2000-6000-100-485

Módulo amplificador de potência RF GaN de banda larga, 2–6 GHz, 100 W

O LCPAM-2000-6000-100-485 é um módulo amplificador RF de alta potência e banda larga com tecnologia GaN para 2–6 GHz. A potência de saída saturada típica é de 100 W, com ganho típico de 50 dB. Opera com 24–32 VDC e inclui interface RS-485, monitoramento de estado e desligamento de proteção. Pode ser avaliado como estágio de potência em sistemas RF de 50 Ω.

Frequência de operação: Símbolo: BW; Mínimo: 2000; Máximo: 6000; Unidade: MHz

Potência RF de saída saturada: Símbolo: Pout; Típico: 100; Unidade: W

Ganho de potência: Símbolo: Gp; Típico: 50; Unidade: dB

Tensão de operação: Símbolo: VDC; Mínimo: 24; Típico: 28; Máximo: 32; Unidade: VDC

Salvo indicação em contrário: +28,0 VDC, 25 °C, sistema de 50 Ω

Detalhes do produto Ficha técnica do produto



LCPAM-1000-2000-100-485

Módulo amplificador de potência RF de banda larga de 1–2 GHz e 100 W

Cobre 1–2 GHz com 100 W saturados típicos, ganho típico de 50 dB e planicidade de ganho típica de ±2 dB. Controle RS-485 e habilitação TTL.

Frequência de operação: Símbolo: BW; Mínimo: 1000; Máximo: 2000; Unidade: MHz

Potência RF de saída saturada: Símbolo: Pout; Típico: 100; Unidade: W

Ganho de potência: Símbolo: Gp; Típico: 50; Unidade: dB

Tensão de operação: Símbolo: VDC; Mínimo: 24; Típico: 28; Máximo: 32; Unidade: VDC

Salvo indicação em contrário: +28,0 VDC, 25 °C, sistema de 50 Ω

Detalhes do produto Ficha técnica do produto



LCPAM-100-500-100-485

Módulo amplificador de potência RF de banda larga de 100–500 MHz e 100 W

Fornece potência saturada típica de 100 W e ganho típico de 50 dB entre 100 e 500 MHz. Inclui comunicação RS-485 e entrada de habilitação TTL.

Frequência de operação: Símbolo: BW; Mínimo: 100; Máximo: 500; Unidade: MHz

Potência RF de saída saturada: Símbolo: Pout; Típico: 100; Unidade: W

Ganho de potência: Símbolo: Gp; Típico: 50; Unidade: dB

Tensão de operação: Símbolo: VDC; Mínimo: 24; Típico: 28; Máximo: 32; Unidade: VDC

Salvo indicação em contrário: +28,0 VDC, 25 °C, sistema de 50 Ω

Detalhes do produto Ficha técnica do produto

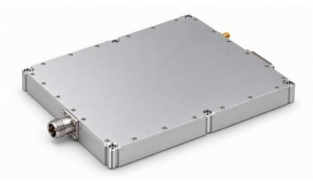

LCPAM-100-500-200-485

Módulo amplificador de potência RF de banda larga de 100–500 MHz e 200 W

Entrega 200 W de potência saturada típica e 53 dB de ganho típico entre 100 e 500 MHz. O módulo de 200 × 180 × 25 mm inclui interface RS-485.

Frequência de operação: Símbolo: BW; Mínimo: 100; Máximo: 500; Unidade: MHz

Potência RF de saída saturada: Símbolo: Pout; Típico: 200; Unidade: W

Ganho de potência: Símbolo: Gp; Típico: 53; Unidade: dB

Tensão de operação: Símbolo: VDC; Mínimo: 24; Típico: 28; Máximo: 32; Unidade: VDC

Salvo indicação em contrário: +28,0 VDC, 25 °C, sistema de 50 Ω

Detalhes do produto Ficha técnica do produto



LCPAM-1100-1300-50-485

Módulo amplificador de potência RF de 1,1–1,3 GHz, mínimo de 50 W

A fonte mais recente selecionada especifica 1,1–1,3 GHz com no mínimo 50 W em saturação e ganho mínimo de 47 dB. A 50 W, a corrente típica é 3,5 A; a temperatura operacional vai de −40 a +65 °C.

Frequência de operação: Símbolo: BW; Mínimo: 1100; Máximo: 1300; Unidade: MHz

Potência RF de saída saturada: Símbolo: Pout; Mínimo: 50; Unidade: W

Ganho de potência: Símbolo: Gp; Mínimo: 47; Unidade: dB

Planicidade do ganho de potência: Símbolo: Gp; Típico: ±1; Unidade: dB

Salvo indicação em contrário: +28,0 VDC, 25 °C, sistema de 50 Ω; Potência de entrada 0 dBm

Detalhes do produto Ficha técnica do produto



LCPAM-1150-1250-100-485

Módulo amplificador de potência RF de 1,15–1,25 GHz e 100 W

100 W saturados típicos e ganho típico de 50 dB em 1,15–1,25 GHz. Planicidade de ganho típica de ±0,5 dB, com monitoramento e controle RS-485.

Frequência de operação: Símbolo: BW; Mínimo: 1150; Máximo: 1250; Unidade: MHz

Potência RF de saída saturada: Símbolo: Pout; Típico: 100; Unidade: W

Ganho de potência: Símbolo: Gp; Típico: 50; Unidade: dB

Tensão de operação: Símbolo: VDC; Mínimo: 24; Típico: 28; Máximo: 32; Unidade: VDC

Salvo indicação em contrário: +28,0 VDC, 25 °C, sistema de 50 Ω

Detalhes do produto Ficha técnica do produto



LCPAM-1200-1350-100-485

Módulo amplificador de potência RF de 1,2–1,35 GHz e 100 W

Estágio de potência RF de 1,2–1,35 GHz com 100 W saturados típicos e ganho típico de 50 dB. RS-485 comunica dados de monitoramento; TTL controla a habilitação.

Frequência de operação: Símbolo: BW; Mínimo: 1200; Máximo: 1350; Unidade: MHz

Potência RF de saída saturada: Símbolo: Pout; Típico: 100; Unidade: W

Ganho de potência: Símbolo: Gp; Típico: 50; Unidade: dB

Tensão de operação: Símbolo: VDC; Mínimo: 24; Típico: 28; Máximo: 32; Unidade: VDC

Salvo indicação em contrário: +28,0 VDC, 25 °C, sistema de 50 Ω

Detalhes do produto Ficha técnica do produto



LCPAM-1200-1500-100-485

Módulo amplificador de potência RF de 1,2–1,5 GHz e 100 W

O módulo cobre 1,2–1,5 GHz, com potência saturada típica de 100 W e ganho típico de 50 dB. A 100 W, a corrente típica é de 9 A e a eficiência de potência adicionada é de 35%.

Frequência de operação: Símbolo: BW; Mínimo: 1200; Máximo: 1500; Unidade: MHz

Potência RF de saída saturada: Símbolo: Pout; Típico: 100; Unidade: W

Ganho de potência: Símbolo: Gp; Típico: 50; Unidade: dB

Planicidade do ganho de potência: Símbolo: Gp; Típico: ±1.5; Unidade: dB

Salvo indicação em contrário: +28,0 VDC, 25 °C, sistema de 50 Ω

Detalhes do produto Ficha técnica do produto



LCPAM-1200-1600-100-485

Módulo amplificador de potência RF de 1,2–1,6 GHz e 100 W

O estágio RF cobre 1,2–1,6 GHz: potência saturada típica de 100 W, ganho típico de 50 dB e planicidade típica de ±1,5 dB. A alimentação aceita 24–32 VDC, com 28 VDC típicos.

Frequência de operação: Símbolo: BW; Mínimo: 1200; Máximo: 1600; Unidade: MHz

Potência RF de saída saturada: Símbolo: Pout; Típico: 100; Unidade: W

Ganho de potência: Símbolo: Gp; Típico: 50; Unidade: dB

Planicidade do ganho de potência: Símbolo: Gp; Típico: ±1.5; Unidade: dB

Salvo indicação em contrário: +28,0 VDC, 25 °C, sistema de 50 Ω

Detalhes do produto Ficha técnica do produto



LCPAM-1500-1650-100-485

Módulo amplificador de potência RF de 1,5–1,65 GHz e 100 W

Na faixa de 1,5–1,65 GHz, o módulo especifica potência saturada típica de 100 W, ganho típico de 50 dB e planicidade típica de ±0,5 dB. Os harmônicos a 100 W são de −25 dBc típicos.

Frequência de operação: Símbolo: BW; Mínimo: 1500; Máximo: 1650; Unidade: MHz

Potência RF de saída saturada: Símbolo: Pout; Típico: 100; Unidade: W

Ganho de potência: Símbolo: Gp; Típico: 50; Unidade: dB

Planicidade do ganho de potência: Símbolo: Gp; Típico: ±0.5; Unidade: dB

Salvo indicação em contrário: +28,0 VDC, 25 °C, sistema de 50 Ω

Detalhes do produto Ficha técnica do produto



LCPAM-1500-1700-50-485

Módulo amplificador de potência RF de 1,5–1,7 GHz e 50 W

O módulo de 1,5–1,7 GHz oferece potência saturada típica de 50 W e ganho típico de 47 dB. A 50 W, corrente e harmônicos são tipicamente 4 A e −15 dBc.

Frequência de operação: Símbolo: BW; Mínimo: 1500; Máximo: 1700; Unidade: MHz

Potência RF de saída saturada: Símbolo: Pout; Típico: 50; Unidade: W

Ganho de potência: Símbolo: Gp; Típico: 47; Unidade: dB

Planicidade do ganho de potência: Símbolo: Gp; Típico: ±1; Unidade: dB

Salvo indicação em contrário: +28,0 VDC, 25 °C, sistema de 50 Ω

Detalhes do produto Ficha técnica do produto



LCPAM-1550-1620-50-485

Módulo amplificador de potência RF de 1,55–1,62 GHz, mínimo de 50 W

Para 1,55–1,62 GHz, a fonte mais recente especifica no mínimo 50 W em saturação e ganho mínimo de 47 dB. A 50 W, a corrente típica é 3,5 A; a temperatura operacional indicada é −20 a +60 °C.

Frequência de operação: Símbolo: BW; Mínimo: 1550; Máximo: 1620; Unidade: MHz

Potência RF de saída saturada: Símbolo: Pout; Mínimo: 50; Unidade: W

Ganho de potência: Símbolo: Gp; Mínimo: 47; Unidade: dB

Planicidade do ganho de potência: Símbolo: Gp; Típico: ±1; Unidade: dB

Salvo indicação em contrário: +28,0 VDC, 25 °C, sistema de 50 Ω; Potência de entrada 0 dBm

Detalhes do produto Ficha técnica do produto



LCPAM-2000-4000-100-485

Módulo amplificador de potência RF de banda larga de 2–4 GHz e 100 W

O módulo cobre 2–4 GHz com potência saturada típica de 100 W, ganho típico de 50 dB e planicidade típica de ±2 dB. A 100 W, corrente e eficiência de potência adicionada são tipicamente 15 A e 30%.

Frequência de operação: Símbolo: BW; Mínimo: 2000; Máximo: 4000; Unidade: MHz

Potência RF de saída saturada: Símbolo: Pout; Típico: 100; Unidade: W

Ganho de potência: Símbolo: Gp; Típico: 50; Unidade: dB

Planicidade do ganho de potência: Símbolo: Gp; Típico: ±2; Unidade: dB

Salvo indicação em contrário: +28,0 VDC, 25 °C, sistema de 50 Ω

Detalhes do produto Ficha técnica do produto



LCPAM-2000-6000-50-485

Módulo amplificador RF de banda larga de 2–6 GHz e 50 W

O módulo de 2–6 GHz especifica potência saturada típica de 50 W, ganho típico de 47 dB e planicidade típica de ±2 dB. A 50 W, corrente e harmônicos são tipicamente 7 A e −12 dBc.

Frequência de operação: Símbolo: BW; Mínimo: 2000; Máximo: 6000; Unidade: MHz

Potência RF de saída saturada: Símbolo: Pout; Típico: 50; Unidade: W

Ganho de potência: Símbolo: Gp; Típico: 47; Unidade: dB

Planicidade do ganho de potência: Símbolo: Gp; Típico: ±2; Unidade: dB

Salvo indicação em contrário: +28,0 VDC, 25 °C, sistema de 50 Ω

Detalhes do produto Ficha técnica do produto



LCPAM-200-1800-100-485

Módulo amplificador de potência RF de banda larga de 200 MHz–1,8 GHz e 100 W

A faixa de 200–1800 MHz é coberta com potência saturada típica de 100 W e ganho típico de 50 dB. A 100 W, a corrente típica é 15 A e a eficiência de potência adicionada é 35%.

Frequência de operação: Símbolo: BW; Mínimo: 200; Máximo: 1800; Unidade: MHz

Potência RF de saída saturada: Símbolo: Pout; Típico: 100; Unidade: W

Ganho de potência: Símbolo: Gp; Típico: 50; Unidade: dB

Planicidade do ganho de potência: Símbolo: Gp; Típico: ±2; Unidade: dB

Salvo indicação em contrário: +28,0 VDC, 25 °C, sistema de 50 Ω

Detalhes do produto Ficha técnica do produto



LCPAM-20-520-200A

Módulo amplificador de potência RF LDMOS de 20–520 MHz, 200 W saturados

O módulo com estágio final LDMOS cobre 20–520 MHz com potência saturada típica de 200 W. A saída no ponto de compressão de 1 dB é especificada separadamente em 50 W típicos, com ganho de pequenos sinais típico de 53 dB.

Frequência de operação: Símbolo: BW; Mínimo: 20; Máximo: 520; Unidade: MHz

Potência RF de saída saturada: Símbolo: Psat; Típico: 200; Unidade: W

Potência de saída na compressão de 1 dB: Símbolo: P1dB; Típico: 50; Unidade: W

Ganho de pequenos sinais: Símbolo: G; Típico: 53; Unidade: dB

25 °C; 50 Ω

Detalhes do produto Ficha técnica do produto



LCPAM-2300-2500-50-485

Módulo amplificador de potência RF de 2,3–2,5 GHz e 50 W

Para 2,3–2,5 GHz, a potência saturada é 50 W típicos, o ganho 47 dB típicos e a planicidade ±1 dB típicos. A 50 W, a corrente típica é 4 A.

Frequência de operação: Símbolo: BW; Mínimo: 2300; Máximo: 2500; Unidade: MHz

Potência RF de saída saturada: Símbolo: Pout; Típico: 50; Unidade: W

Ganho de potência: Símbolo: Gp; Típico: 47; Unidade: dB

Planicidade do ganho de potência: Símbolo: Gp; Típico: ±1; Unidade: dB

Salvo indicação em contrário: +28,0 VDC, 25 °C, sistema de 50 Ω

Detalhes do produto Ficha técnica do produto



LCPAM-2400-2485-150-485

Módulo amplificador de potência RF de 2,4–2,485 GHz, mínimo de 150 W

A tabela indica potência saturada mínima de 150 W e típica de 200 W em 2,4–2,485 GHz. O ganho é de no mínimo 52 dB e tipicamente 53 dB; as medições de corrente e harmônicos continuam referidas a 100 W.

Frequência de operação: Símbolo: BW; Mínimo: 2400; Máximo: 2485; Unidade: MHz

Potência RF de saída saturada: Símbolo: Pout; Mínimo: 150; Típico: 200; Unidade: W

Ganho de potência: Símbolo: Gp; Mínimo: 52; Típico: 53; Unidade: dB

Planicidade do ganho de potência: Símbolo: Gp; Típico: ±2; Unidade: dB

Salvo indicação em contrário: +28,0 VDC, 25 °C, sistema de 50 Ω

Detalhes do produto Ficha técnica do produto



LCPAM-2500-6000-50-485

Módulo amplificador RF de banda larga de 2,5–6 GHz, mínimo de 50 W

A fonte mais recente indica 2,5–6 GHz e no mínimo 50 W em saturação, com ganho típico de 47 dB. Os valores típicos de 8 A e −12 dBc são expressamente referidos a 30 W.

Frequência de operação: Símbolo: BW; Mínimo: 2500; Máximo: 6000; Unidade: MHz

Potência RF de saída saturada: Símbolo: Pout; Mínimo: 50; Unidade: W

Ganho de potência: Símbolo: Gp; Típico: 47; Unidade: dB

Planicidade do ganho de potência: Símbolo: Gp; Típico: ±1.5; Unidade: dB

Salvo indicação em contrário: +28,0 VDC, 25 °C, sistema de 50 Ω; Potência de entrada 0 dBm

Detalhes do produto Ficha técnica do produto



LCPAM-2500-6500-30-485

Módulo amplificador RF de banda larga de 2,5–6,5 GHz, mínimo de 30 W

O módulo cobre 2,5–6,5 GHz com no mínimo 30 W em saturação e ganho mínimo de 45 dB. A 30 W, corrente e harmônicos são tipicamente 5,5 A e −12 dBc; o VSWR máximo é 2:1.

Frequência de operação: Símbolo: BW; Mínimo: 2500; Máximo: 6500; Unidade: MHz

Potência RF de saída saturada: Símbolo: Pout; Mínimo: 30; Unidade: W

Ganho de potência: Símbolo: Gp; Mínimo: 45; Unidade: dB

Planicidade do ganho de potência: Símbolo: Gp; Típico: ±1.5; Unidade: dB

Salvo indicação em contrário: +28,0 VDC, 25 °C, sistema de 50 Ω; Potência de entrada 0 dBm

Detalhes do produto Ficha técnica do produto



LCPAM-250-1800-100-485

Módulo amplificador de potência RF de banda larga de 250 MHz–1,8 GHz e 100 W

Este estágio RF cobre 250–1800 MHz com potência saturada típica de 100 W. O ganho típico é 50 dB, a planicidade ±2 dB e a corrente a 100 W 15 A.

Frequência de operação: Símbolo: BW; Mínimo: 250; Máximo: 1800; Unidade: MHz

Potência RF de saída saturada: Símbolo: Pout; Típico: 100; Unidade: W

Ganho de potência: Símbolo: Gp; Típico: 50; Unidade: dB

Planicidade do ganho de potência: Símbolo: Gp; Típico: ±2; Unidade: dB

Salvo indicação em contrário: +28,0 VDC, 25 °C, sistema de 50 Ω

Detalhes do produto Ficha técnica do produto



LCPAM-300-1050-100-485

Módulo amplificador de potência RF de banda larga de 300 MHz–1,05 GHz e 100 W

Este estágio cobre 300–1050 MHz com potência saturada típica de 100 W e ganho típico de 50 dB. A planicidade típica é ±1 dB; a 100 W, corrente e eficiência de potência adicionada são tipicamente 6 A e 45%.

Frequência de operação: Símbolo: BW; Mínimo: 300; Máximo: 1050; Unidade: MHz

Potência RF de saída saturada: Símbolo: Pout; Típico: 100; Unidade: W

Ganho de potência: Símbolo: Gp; Típico: 50; Unidade: dB

Planicidade do ganho de potência: Símbolo: Gp; Típico: ±1; Unidade: dB

Salvo indicação em contrário: +28,0 VDC, 25 °C, sistema de 50 Ω

Detalhes do produto Ficha técnica do produto



LCPAM-300-3000-100-485

Módulo amplificador de potência RF de banda larga de 300 MHz–3 GHz e 100 W

A faixa de 300–3000 MHz é combinada com potência saturada típica de 100 W e ganho típico de 50 dB. A planicidade típica é ±2 dB e os harmônicos a 100 W são −10 dBc típicos.

Frequência de operação: Símbolo: BW; Mínimo: 300; Máximo: 3000; Unidade: MHz

Potência RF de saída saturada: Símbolo: Pout; Típico: 100; Unidade: W

Ganho de potência: Símbolo: Gp; Típico: 50; Unidade: dB

Planicidade do ganho de potência: Símbolo: Gp; Típico: ±2; Unidade: dB

Salvo indicação em contrário: +28,0 VDC, 25 °C, sistema de 50 Ω

Detalhes do produto Ficha técnica do produto



LCPAM-300-3000-150-485

Módulo amplificador RF de banda larga de 300 MHz–3 GHz, mínimo de 150 W

Em 300–3000 MHz, a saída saturada é de no mínimo 150 W e tipicamente 200 W. O ganho é no mínimo 52 dB e tipicamente 53 dB; harmônicos e corrente são especificados a 100 W, não na saída saturada típica.

Frequência de operação: Símbolo: BW; Mínimo: 300; Máximo: 3000; Unidade: MHz

Potência RF de saída saturada: Símbolo: Pout; Mínimo: 150; Típico: 200; Unidade: W

Ganho de potência: Símbolo: Gp; Mínimo: 52; Típico: 53; Unidade: dB

Planicidade do ganho de potência: Símbolo: Gp; Típico: ±2; Unidade: dB

Salvo indicação em contrário: +28,0 VDC, 25 °C, sistema de 50 Ω

Detalhes do produto Ficha técnica do produto



LCPAM-30-500-100-485

Módulo amplificador RF de banda larga de 30–500 MHz e 100 W

Este estágio RF cobre 30–500 MHz com potência saturada típica de 100 W e ganho típico de 50 dB. A 100 W, a corrente típica é 10 A e a eficiência de potência adicionada 50%.

Frequência de operação: Símbolo: BW; Mínimo: 30; Máximo: 500; Unidade: MHz

Potência RF de saída saturada: Símbolo: Pout; Típico: 100; Unidade: W

Ganho de potência: Símbolo: Gp; Típico: 50; Unidade: dB

Planicidade do ganho de potência: Símbolo: Gp; Típico: ±1.5; Unidade: dB

Salvo indicação em contrário: +28,0 VDC, 25 °C, sistema de 50 Ω

Detalhes do produto Ficha técnica do produto



LCPAM-3200-3400-100-485

Módulo amplificador de potência RF de 3,2–3,4 GHz e 100 W

Em 3,2–3,4 GHz, a saída saturada é de 100 W típicos e o ganho de 50 dB típicos. A 100 W, a corrente é de 9 A típicos e a eficiência de potência adicionada de 35% típica.

Frequência de operação: Símbolo: BW; Mínimo: 3200; Máximo: 3400; Unidade: MHz

Potência RF de saída saturada: Símbolo: Pout; Típico: 100; Unidade: W

Ganho de potência: Símbolo: Gp; Típico: 50; Unidade: dB

Planicidade do ganho de potência: Símbolo: Gp; Típico: ±1.5; Unidade: dB

Salvo indicação em contrário: +28,0 VDC, 25 °C, sistema de 50 Ω

Detalhes do produto Ficha técnica do produto



LCPAM-4000-6000-100-485

Módulo amplificador RF de banda larga de 4–6 GHz e 100 W

O módulo de 4–6 GHz fornece potência saturada típica de 100 W, ganho típico de 50 dB e planicidade típica de ±2 dB. A 100 W, corrente e harmônicos são tipicamente 15 A e −10 dBc.

Frequência de operação: Símbolo: BW; Mínimo: 4000; Máximo: 6000; Unidade: MHz

Potência RF de saída saturada: Símbolo: Pout; Típico: 100; Unidade: W

Ganho de potência: Símbolo: Gp; Típico: 50; Unidade: dB

Planicidade do ganho de potência: Símbolo: Gp; Típico: ±2; Unidade: dB

Salvo indicação em contrário: +28,0 VDC, 25 °C, sistema de 50 Ω

Detalhes do produto Ficha técnica do produto



LCPAM-5000-6000-150-485

Módulo amplificador de potência RF de 5–6 GHz, mínimo de 150 W

Em 5–6 GHz, a saída saturada é especificada em no mínimo 150 W e tipicamente 200 W. O ganho é no mínimo 52 dB e tipicamente 53 dB; a corrente típica de 18 A é expressamente medida a 100 W.

Frequência de operação: Símbolo: BW; Mínimo: 5000; Máximo: 6000; Unidade: MHz

Potência RF de saída saturada: Símbolo: Pout; Mínimo: 150; Típico: 200; Unidade: W

Ganho de potência: Símbolo: Gp; Mínimo: 52; Típico: 53; Unidade: dB

Planicidade do ganho de potência: Símbolo: Gp; Típico: ±2; Unidade: dB

Salvo indicação em contrário: +28,0 VDC, 25 °C, sistema de 50 Ω

Detalhes do produto Ficha técnica do produto



LCPAM-5000-6000-50-485

Módulo amplificador de potência RF de 5–6 GHz e 50 W

O módulo de 5–6 GHz especifica potência saturada típica de 50 W e ganho típico de 47 dB. A 50 W, corrente e harmônicos são tipicamente 7 A e −15 dBc.

Frequência de operação: Símbolo: BW; Mínimo: 5000; Máximo: 6000; Unidade: MHz

Potência RF de saída saturada: Símbolo: Pout; Típico: 50; Unidade: W

Ganho de potência: Símbolo: Gp; Típico: 47; Unidade: dB

Planicidade do ganho de potência: Símbolo: Gp; Típico: ±1; Unidade: dB

Salvo indicação em contrário: +28,0 VDC, 25 °C, sistema de 50 Ω

Detalhes do produto Ficha técnica do produto



LCPAM-500-2500-100-485

Módulo amplificador RF de banda larga de 500 MHz–2,5 GHz e 100 W

O módulo cobre 500–2500 MHz com potência saturada típica de 100 W e ganho típico de 50 dB. A planicidade típica é ±1,5 dB; a 100 W, a corrente típica é 9 A.

Frequência de operação: Símbolo: BW; Mínimo: 500; Máximo: 2500; Unidade: MHz

Potência RF de saída saturada: Símbolo: Pout; Típico: 100; Unidade: W

Ganho de potência: Símbolo: Gp; Típico: 50; Unidade: dB

Planicidade do ganho de potência: Símbolo: Gp; Típico: ±1.5; Unidade: dB

Salvo indicação em contrário: +28,0 VDC, 25 °C, sistema de 50 Ω

Detalhes do produto Ficha técnica do produto



LCPAM-500-2500-30

Módulo amplificador RF de banda larga de 500 MHz–2,5 GHz, mínimo de 30 W

O módulo cobre 500–2500 MHz com no mínimo 30 W em saturação e ganho mínimo de 45 dB. A 30 W, a corrente típica é 3,8 A; a planicidade típica é ±1,5 dB.

Frequência de operação: Símbolo: BW; Mínimo: 500; Máximo: 2500; Unidade: MHz

Potência RF de saída saturada: Símbolo: Pout; Mínimo: 30; Unidade: W

Ganho de potência: Símbolo: Gp; Mínimo: 45; Unidade: dB

Planicidade do ganho de potência: Símbolo: Gp; Típico: ±1.5; Unidade: dB

Salvo indicação em contrário: +28,0 VDC, 25 °C, sistema de 50 Ω; Potência de entrada 0 dBm

Detalhes do produto Ficha técnica do produto



LCPAM-500-2500-50-485

Módulo amplificador RF de banda larga de 500 MHz–2,5 GHz, mínimo de 50 W

A fonte mais recente selecionada indica 500–2500 MHz, no mínimo 50 W em saturação e ganho mínimo de 47 dB. A 50 W, corrente e harmônicos são tipicamente 4,5 A e −12 dBc.

Frequência de operação: Símbolo: BW; Mínimo: 500; Máximo: 2500; Unidade: MHz

Potência RF de saída saturada: Símbolo: Pout; Mínimo: 50; Unidade: W

Ganho de potência: Símbolo: Gp; Mínimo: 47; Unidade: dB

Planicidade do ganho de potência: Símbolo: Gp; Típico: ±1.5; Unidade: dB

Salvo indicação em contrário: +28,0 VDC, 25 °C, sistema de 50 Ω; Potência de entrada 0 dBm

Detalhes do produto Ficha técnica do produto



LCPAM-500-2700-100-485

Módulo amplificador RF de banda larga de 500 MHz–2,7 GHz e 100 W

A faixa de 500–2700 MHz é especificada com potência saturada típica de 100 W e ganho típico de 50 dB. A 100 W, eficiência de potência adicionada, corrente e harmônicos são tipicamente 35%, 9 A e −10 dBc.

Frequência de operação: Símbolo: BW; Mínimo: 500; Máximo: 2700; Unidade: MHz

Potência RF de saída saturada: Símbolo: Pout; Típico: 100; Unidade: W

Ganho de potência: Símbolo: Gp; Típico: 50; Unidade: dB

Planicidade do ganho de potência: Símbolo: Gp; Típico: ±1.5; Unidade: dB

Salvo indicação em contrário: +28,0 VDC, 25 °C, sistema de 50 Ω

Detalhes do produto Ficha técnica do produto



LCPAM-500-2700-50-485

Módulo amplificador RF de banda larga de 500 MHz–2,7 GHz e 50 W

O amplificador cobre 500–2700 MHz com potência saturada típica de 50 W e ganho típico de 47 dB. A 50 W, a corrente típica é 6 A e a eficiência de potência adicionada 45%.

Frequência de operação: Símbolo: BW; Mínimo: 500; Máximo: 2700; Unidade: MHz

Potência RF de saída saturada: Símbolo: Pout; Típico: 50; Unidade: W

Ganho de potência: Símbolo: Gp; Típico: 47; Unidade: dB

Planicidade do ganho de potência: Símbolo: Gp; Típico: ±1.5; Unidade: dB

Salvo indicação em contrário: +28,0 VDC, 25 °C, sistema de 50 Ω

Detalhes do produto Ficha técnica do produto



LCPAM-5150-5250-150-485

Módulo amplificador de potência RF de 5,15–5,25 GHz, mínimo de 150 W

Em 5,15–5,25 GHz, a fonte indica no mínimo 150 W e tipicamente 200 W em saturação. O ganho é no mínimo 52 dB e tipicamente 53 dB; os harmônicos de −12 dBc típicos são especificados a 100 W.

Frequência de operação: Símbolo: BW; Mínimo: 5150; Máximo: 5250; Unidade: MHz

Potência RF de saída saturada: Símbolo: Pout; Mínimo: 150; Típico: 200; Unidade: W

Ganho de potência: Símbolo: Gp; Mínimo: 52; Típico: 53; Unidade: dB

Planicidade do ganho de potência: Símbolo: Gp; Típico: ±2; Unidade: dB

Salvo indicação em contrário: +28,0 VDC, 25 °C, sistema de 50 Ω

Detalhes do produto Ficha técnica do produto

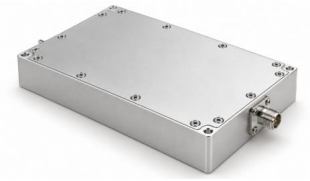

LCPAM-5600-5900-50-485

Módulo amplificador de potência RF de 5,6–5,9 GHz e 50 W

O módulo de 5,6–5,9 GHz especifica potência saturada típica de 50 W, ganho típico de 47 dB e planicidade típica de ±1 dB. A 50 W, a corrente é de 7 A típicos e a eficiência de potência adicionada de 50% típica.

Frequência de operação: Símbolo: BW; Mínimo: 5600; Máximo: 5900; Unidade: MHz

Potência RF de saída saturada: Símbolo: Pout; Típico: 50; Unidade: W

Ganho de potência: Símbolo: Gp; Típico: 47; Unidade: dB

Planicidade do ganho de potência: Símbolo: Gp; Típico: ±1; Unidade: dB

Salvo indicação em contrário: +28,0 VDC, 25 °C, sistema de 50 Ω

Detalhes do produto Ficha técnica do produto



LCPAM-5700-5900-50-485

Módulo amplificador de potência RF de 5,7–5,9 GHz e 50 W

Em 5,7–5,9 GHz, o módulo especifica potência saturada típica de 50 W e ganho típico de 47 dB. A planicidade típica é ±1 dB e os harmônicos a 50 W são −15 dBc típicos.

Frequência de operação: Símbolo: BW; Mínimo: 5700; Máximo: 5900; Unidade: MHz

Potência RF de saída saturada: Símbolo: Pout; Típico: 50; Unidade: W

Ganho de potência: Símbolo: Gp; Típico: 47; Unidade: dB

Planicidade do ganho de potência: Símbolo: Gp; Típico: ±1; Unidade: dB

Salvo indicação em contrário: +28,0 VDC, 25 °C, sistema de 50 Ω

Detalhes do produto Ficha técnica do produto



LCPAM-6000-8300-100-485

Módulo amplificador RF de banda larga de 6–8,3 GHz e 100 W

Este estágio cobre 6–8,3 GHz com potência saturada típica de 100 W e ganho típico de 50 dB. A 100 W, a corrente típica é 22 A e a eficiência de potência adicionada 18%.

Frequência de operação: Símbolo: BW; Mínimo: 6000; Máximo: 8300; Unidade: MHz

Potência RF de saída saturada: Símbolo: Pout; Típico: 100; Unidade: W

Ganho de potência: Símbolo: Gp; Típico: 50; Unidade: dB

Planicidade do ganho de potência: Símbolo: Gp; Típico: ±1.5; Unidade: dB

Salvo indicação em contrário: +28,0 VDC, 25 °C, sistema de 50 Ω

Detalhes do produto Ficha técnica do produto



LCPAM-6000-8500-100-485

Módulo amplificador RF de banda larga de 6–8,5 GHz e 100 W

O módulo de 6–8,5 GHz especifica potência saturada típica de 100 W, ganho típico de 50 dB e planicidade típica de ±0,75 dB. A fonte indica harmônicos típicos de −50 dBc a 100 W.

Frequência de operação: Símbolo: BW; Mínimo: 6000; Máximo: 8500; Unidade: MHz

Potência RF de saída saturada: Símbolo: Pout; Típico: 100; Unidade: W

Ganho de potência: Símbolo: Gp; Típico: 50; Unidade: dB

Planicidade do ganho de potência: Símbolo: Gp; Típico: ±0.75; Unidade: dB

Salvo indicação em contrário: +28,0 VDC, 25 °C, sistema de 50 Ω

Detalhes do produto Ficha técnica do produto



LCPAM-700-2500-30-485

Módulo amplificador RF de banda larga de 700 MHz–2,5 GHz, mínimo de 30 W

O estágio cobre 700–2500 MHz com no mínimo 30 W em saturação e ganho mínimo de 45 dB. A 30 W, a corrente típica é 3,8 A; a fonte especifica VSWR de carga contínua de 10:1 a 30 W.

Frequência de operação: Símbolo: BW; Mínimo: 700; Máximo: 2500; Unidade: MHz

Potência RF de saída saturada: Símbolo: Pout; Mínimo: 30; Unidade: W

Ganho de potência: Símbolo: Gp; Mínimo: 45; Unidade: dB

Planicidade do ganho de potência: Símbolo: Gp; Típico: ±1.5; Unidade: dB

Salvo indicação em contrário: +28,0 VDC, 25 °C, sistema de 50 Ω; Potência de entrada 0 dBm

Detalhes do produto Ficha técnica do produto



LCPAM-700-2700-100-485

Módulo amplificador RF de banda larga de 700 MHz–2,7 GHz e 100 W

A fonte datada selecionada especifica 700–2700 MHz, potência saturada típica de 100 W e ganho típico de 50 dB. A 100 W, corrente e eficiência de potência adicionada são tipicamente 9 A e 35%.

Frequência de operação: Símbolo: BW; Mínimo: 700; Máximo: 2700; Unidade: MHz

Potência RF de saída saturada: Símbolo: Pout; Típico: 100; Unidade: W

Ganho de potência: Símbolo: Gp; Típico: 50; Unidade: dB

Planicidade do ganho de potência: Símbolo: Gp; Típico: ±1.5; Unidade: dB

Salvo indicação em contrário: +28,0 VDC, 25 °C, sistema de 50 Ω

Detalhes do produto Ficha técnica do produto



LCPAM-700-2700-50-485

Módulo amplificador RF de banda larga de 700 MHz–2,7 GHz e 50 W

O estágio cobre 700–2700 MHz com potência saturada típica de 50 W e ganho típico de 47 dB. A 50 W, corrente, eficiência de potência adicionada e harmônicos são tipicamente 6 A, 45% e −10 dBc.

Frequência de operação: Símbolo: BW; Mínimo: 700; Máximo: 2700; Unidade: MHz

Potência RF de saída saturada: Símbolo: Pout; Típico: 50; Unidade: W

Ganho de potência: Símbolo: Gp; Típico: 47; Unidade: dB

Planicidade do ganho de potência: Símbolo: Gp; Típico: ±1.5; Unidade: dB

Salvo indicação em contrário: +28,0 VDC, 25 °C, sistema de 50 Ω

Detalhes do produto Ficha técnica do produto



LCPAM-8000-12000-50-485

Módulo amplificador RF de banda larga de 8–12 GHz e 50 W

Em 8–12 GHz, o módulo especifica potência saturada típica de 50 W e ganho típico de 47 dB. A 50 W, harmônicos, corrente e eficiência de potência adicionada são tipicamente −20 dBc, 15 A e 35%.

Frequência de operação: Símbolo: BW; Mínimo: 8000; Máximo: 12000; Unidade: MHz

Potência RF de saída saturada: Símbolo: Pout; Típico: 50; Unidade: W

Ganho de potência: Símbolo: Gp; Típico: 47; Unidade: dB

Planicidade do ganho de potência: Símbolo: Gp; Típico: ±1.5; Unidade: dB

Salvo indicação em contrário: +28,0 VDC, 25 °C, sistema de 50 Ω

Detalhes do produto Ficha técnica do produto



LCPAM-800-3000-100-485

Módulo amplificador RF de banda larga de 800 MHz–3 GHz e 100 W

A faixa de 800–3000 MHz é especificada com potência saturada típica de 100 W e ganho típico de 50 dB. A planicidade típica é ±2 dB e a corrente típica a 100 W é 15 A.

Frequência de operação: Símbolo: BW; Mínimo: 800; Máximo: 3000; Unidade: MHz

Potência RF de saída saturada: Símbolo: Pout; Típico: 100; Unidade: W

Ganho de potência: Símbolo: Gp; Típico: 50; Unidade: dB

Planicidade do ganho de potência: Símbolo: Gp; Típico: ±2; Unidade: dB

Salvo indicação em contrário: +28,0 VDC, 25 °C, sistema de 50 Ω

Detalhes do produto Ficha técnica do produto



LCPAM-800-4000-50-485

Módulo amplificador RF de banda larga de 800 MHz–4 GHz e 50 W

O estágio cobre 800–4000 MHz com potência saturada típica de 50 W, ganho típico de 47 dB e planicidade típica de ±2 dB. A 50 W, corrente e eficiência de potência adicionada são tipicamente 7 A e 20%.

Frequência de operação: Símbolo: BW; Mínimo: 800; Máximo: 4000; Unidade: MHz

Potência RF de saída saturada: Símbolo: Pout; Típico: 50; Unidade: W

Ganho de potência: Símbolo: Gp; Típico: 47; Unidade: dB

Planicidade do ganho de potência: Símbolo: Gp; Típico: ±2; Unidade: dB

Salvo indicação em contrário: +28,0 VDC, 25 °C, sistema de 50 Ω

Detalhes do produto Ficha técnica do produto



LCPAM-900-928-150-485

Módulo amplificador de potência RF de 900–928 MHz, mínimo de 150 W

Para 900–928 MHz, a tabela especifica no mínimo 150 W e tipicamente 200 W em saturação. O ganho é no mínimo 52 dB e tipicamente 53 dB; corrente e harmônicos continuam medidos a 100 W.

Frequência de operação: Símbolo: BW; Mínimo: 900; Máximo: 928; Unidade: MHz

Potência RF de saída saturada: Símbolo: Pout; Mínimo: 150; Típico: 200; Unidade: W

Ganho de potência: Símbolo: Gp; Mínimo: 52; Típico: 53; Unidade: dB

Planicidade do ganho de potência: Símbolo: Gp; Típico: ±2; Unidade: dB

Salvo indicação em contrário: +28,0 VDC, 25 °C, sistema de 50 Ω

Detalhes do produto Ficha técnica do produto

Aviso do documento

As especificações podem ser revisadas. Antes de concluir o projeto, confirme com a LCRF a revisão vigente e os requisitos específicos do produto. A proposta aprovada e a documentação do pedido definem a configuração fornecida.